中華民國二十年九月二十四日（星期四）

The Lung Pao

龍報

館址西藏路文元里四百九十五號電話九一七八二

第二七八號

今日一張售洋二分八釐

定報價目
三日出一張增刊無定
中國境內全年二元半年一元二角每月二角日本同其餘外國各埠加倍均作大洋計算報資先惠
郵費在內郵禁加一

廣告刊例
（新聞中）價目面議（新聞中縫）分三格每格洋六元『封面』分三十格每期每格洋五元

佑民醫院

院因有原院屬
敫今遷至法租
殺廿公司對面
層樓洋房內照
應診該處光綫
氣均甚充足添
病人療養並械
各種治療器除
施科學治療聰
有醫師外添門
柳皮膚等專醫
師分別担任苦
茲爲體恤貧特
家起見上午命
送診只取號橫
凡梅尋白濁稱
等治均採各病
藥療法■使我
絕無痛苦凡錯
病民乘辛勿科
焉科目內外咽
柳科支廣科科
科耳鼻科眼利
疫急痧急救服
肺病療養自中
烟內外痔瘡及
切疑難雜症洋
德國六〇六法
九一四每針三
迟年五元止補
解毒等針一元
至三元止院址
海法租界蔭尼
體路華成路口
殺牛公司）對面

院長張佑

破天荒之國產有聲鉅片
雨過天青
將在本埠各大戲院開映

更新舞台
◘今日開演◘
●本五●
◘西游記◘
機關特別 服裝全新
綵景美麗 八時登場

三那星
國民政府中央衛生試驗所化驗肺癆病特效藥
肺病療治指導書及三那星實驗報告書函索奉贈
仁記路三十五號
美商愛世開洋行

龍社票房徵求會員
本社成立以來將屆一載歷次彩排聲譽雀起宗旨以造成高尚娛樂聯絡感情增進智識爲依歸故社務頗形發達社員已逾七八十人凡加入本社爲會員者胥爲一時俊彥所聘平劇教師亦係伶界前輩此次中華書局廿週紀念特邀本社參加堂會博得美譽不少祗爲普及起見特再徵求會員如有品行端正身家清白欲謀藝術進境亟求爲公餘之消遣者速來加入龍社章程函索卽寄
龍社票房謹啓
地址西藏路遠東飯店對過文元里四百九十五號電話九一七八二號

皇宮按摩術
霞飛路華龍路西首巴黎大戲院對面三〇九號
◉順興俄菜館三層樓◉
本院由霞飛路六百三十二號遷移在此房間寬大一號二號三號四號
首創第一 牌子最老
◉上午九時至十二時下午二時至八時止◉
本院交通 便利房間 富佈置潔 摩美貌麗 清手術女 精巧一精 摩浴精神 百倍
王紅英 張月英 李美英 陳玉英
本院爲優待起見特別犧牲凡剪此廣告照碼七折

巴黎按摩院
霞飛路呂班路口三百七十二號洋房二樓
前老靶子路一百二十二號遷此
兩週紀念 剪此廣告照碼六折
時間上午十時起下午十時止
本院爲西洋名按摩專家麥哥爾之高足潘小姐所創辦前在老靶子路今還霞飛路呂班路口房屋較前寬大佈置富麗摩女個個美貌技術個個超羣茲屆兩週紀念爲優待顧客起見大犧牲照碼六折
主任潘小姐 蓮寶

上海女子商業儲蓄銀行
新改電話號碼
九四一四零
轉接各部辦事室

雪齒
牙膏
是愛國男兒的用品
英文譯名雪齒白

上海孔雀化工社出品

衛生要品
亞林防疫臭水
地球牌殺蚊盤香
清心消食良丹
五洲花露香水
五洲大藥房發行

上海中南飯店
唯一的大規模旅館
地點適中 地處熱鬧交通便利汽車電車直達門前
佈置精雅 房間裝飾一切歐化陳設富麗裝璜新穎
消夏勝地非此莫屬
四層洋房 空氣新鮮心神爲動電扇開動炎暑頓消
屋頂花園 建築寬敞四顧開適乘涼登高涼爽無比
一切設備非常完備
電梯上下 不勞步履 洋盆浴室 應有盡有 中西大菜 晝夜齊備 茶房侍候 伺候週到 禮廳寬敞 特廳菜間 喜慶宴會 無不相宜 車站輪埠 專員招待 武裝司閽 保護週密
地址英租界愛多亞路東新橋口
電話六一八六一至七十號
電報掛號三七九九

中央大旅社
爲上海最偉大之旅社
電話九二三〇〇至九三〇
湖北路廣東路口

介紹名醫
王曉籟 虞洽卿 袁履登 蔡鈞徒 何五良 何六良
廣西路先施公司後面亞洲醫院邱子宜醫士精治外科蜚聲海上凡經診治莫不霍然愈邱君醫術高明並備愛克司光人工太陽燈專治花柳包不開刀橫炫白濁下疳疥瘡各種皮膚一切雜症包醫包愈永無復發患病祈注意焉

徐重道國藥號
清血解毒藥 每瓶一元
主治 梅毒瘡毒 濕瘡濃爛 花柳餘毒 小兒胎毒
總號 上海愛文義路北泥城橋西首
特設 接方送藥部
電話通德 立刻派人 前來接方 回店配就 當即送上 不取力錢
電話六一一三三號

雙妹牌白玫瑰
清香撲鼻 仕女爭購
每瓶一元半

廣生行有限公司

小廣寒
四馬路中 大新街口
名花會唱
（日）三時半起 茶資大洋一角
（夜）八時半起 茶資小洋二角
惜紅 題花 王樓 文英 小小玲瓏 賽珍 小雲 美華 碧情 盼珠 麗娜 俠林 麗華 小金鳳 松月 王鳳英 小麟童

彙司汽車行
上海出租汽車業同業公會會員
地址法界古拔路十四號
車輛甚多大衆樂坐
電話三四九八一

大學眼藥
世界第一神效無比
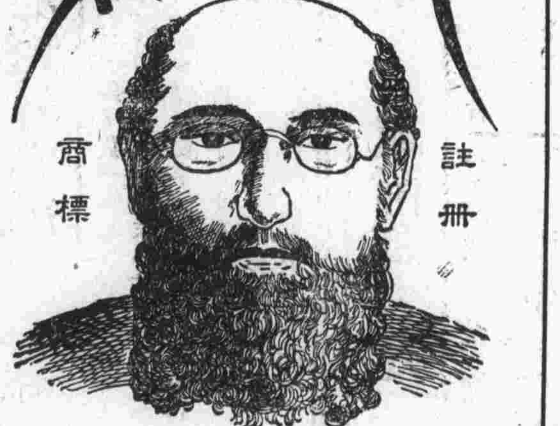
註冊商標
各大藥房均有出售

陳姜記駁運號
本號專辦代客報關自備汽車運貨搬場小輪鐵駁及大小駁船出租如蒙惠顧毋任歡迎取費從廉
上海仁記路三十五號
電話一六〇九二

大華汽車行
上海出租汽車業同業公會會員
地址西摩路一號
坐位寬大車身華麗
電話三〇七一一

月宮汽車公司
上海出租汽車業同業公會會員
地址愛多亞路六號
分行三處行駛迅速
電話 二六三三三 一六三三四

億太汽車公司
上海出租汽車業同業公會會員
地址湖北路大新街五十八號
太平馳聘億兆歡迎
電話 二一四二四 一〇九九九

祥生汽車公司
上海出租汽車業同業公會會員
地址武昌路九七四號
乘客光顧吉祥如意
電話 四〇二五一 四〇三五三

美華汽車公司
上海出租汽車業同業公會會員
總行北四川路三七九號 分行貴州路
車身華麗美觀穩快
電話 四〇九四〇 四五三五三

新聞汽車公司
上海出租汽車業同業公會會員
地址新聞路麥特赫司脫路轉角
新式汽車駕駛老練
電話 三一六一二 三一七四九

中國搬場公司
上海出租汽車業同業公會會員

每時四元 ◘搬夫四名
代折代裝 ◘不另取資
東行周家嘴路東熙華德路口電話五一七三
四 華界電話
閘北 九六
總行福煦路 三〇〇三二
南行南陽橋 六二二七七
北行虬江路 四〇八八五

生生牌香烟
◘本埠出售 ◘每元三罐
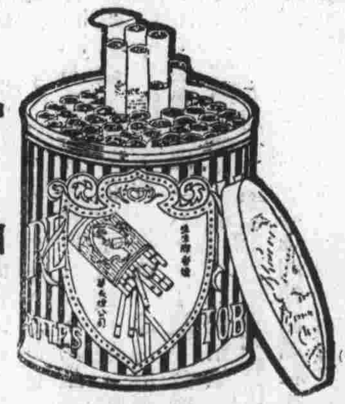
中國華成煙公司出品

新西汽車公司
上海出租汽車業同業公會會員
地址杜美路十五號丙丁
皆用新車中西樂坐
電話 三五〇七六 三五〇七七

國民汽車公司
法租界公館馬路天主堂街口
車座寬暢萬衆樂坐
電話一零九三一

大隆汽車公司
上海出租汽車業同業公會會員
地址乍浦路一百三十六號
座位寬大顧客舒適
電話 四三〇一〇 四三〇二二

福爾摩斯西菜社
於八月號開幕法大菜飲食品酒汽水待週到張優待別克己蒙惠顧勝歡迎
霞飛路呂班路東首

萬目睽睽之京粵攜手

（劍萍）

一星期前、粵方出兵侵湘之說、甚囂塵上、自日軍無端侵略東三省、國勢阽危、甚於累卵、全國各界均籲請粵方捐除成見、解散敵對狀態、共赴國家危難、粵方同屬國人、當此危急存亡關頭、詎能無動於中、故第一步之撤銷敵對狀態、業已實現、惟澈底銷除成見、同禦暴日、則尙有待於各方要人之幹旋、傳孫夫人宋慶齡有一電致蔣主席、要求蔣主席此後但專心於軍政大事、一切問題、皆可迎刃而解、孫夫人此電、卽係粵方意見、而京中要人、則以爲和平解決、不能有何等條件、認孫夫人之電、爲缺乏誠意、故前日褚民誼致粵方之電有「公等此時亦必感覺國難方般、不容再有意氣之爭、而事機危迫、當此千鈞一髮之際、黨的結合、尤不容再議條件」之語、尙不知粵方如何答覆、然則和平解決之說、恐尙須相當時日、而事機又確已危迫異常、又甯能多待哉、

大學生的特徵

大學生的牌子、是頂括括的、總有些「卓異」的地方、當得起人們崇拜、否則叫起來斷不會有這樣的響亮、不錯 大學生確有點「超人」的風概、學識和本領且不必說、（因爲推想起來總是好的）就是日常生活、也有幾個特徵、足供研究、

（一）食 在黨治之下、大學生多數是熟讀黨義的、「食」是民生主義的首要問題、當然有「以身作則」「極端重視」的必要、所以他（她）們不敢一刻遺忘了口的勞動、總要令牠開闔着榨取些津津之味、三餐之外

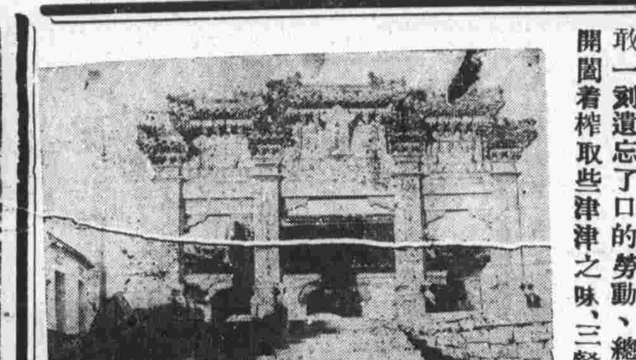

麵、餛飩、白蘭地、香檳、可可、咖啡、都是補充的資料、尤其歡喜咀嚼的是糖果一類的東西、（最注重的是口香糖）大約是追慕曼殊大師、以表現其天才的嗜好、在每一大學的左近、總有許多飲食店開門等吃、就是供給這種需要而做的投機事業、最可驚人的、要算「復旦」、綜計有數百家之多、他們都倚賴着大學生而生活、因此有人說、「大學生的好吃、不單爲滿足自己的慾望、並且替社會經濟設想、」嗄、這種精神、眞值得我們佩服、

（二）色 色也是一種特殊的象徵、大學生年齡的水平線、大概在二十內外、正燃燒着青春之火、誰有力量能把牠吹滅、所以蜷縮的髮、血紅的唇、尖突的乳、透露的腿、解開的背心、緊束的旗袍、是她們必需的要件、雪白的面孔、漆黑的皮鞋、光亮的頭髮、鮮豔的西裝、是他們所講究的大事、種種濃麗彩澤、剎那之間、有昏滅你看覺的效能、人類「色」的[illegible]進的工作、要算大學生最肯致力了、根據優生學的原理、我想大學生和大學生產生出來的小孩、一定有「子都之姣」「鄭旦之美」、

（三）力 這個現象更奇怪、在有幾處地方、大學生「力」的表現、可謂強盛極了、而在別的幾處、卻又萎靡不振得可憐、這種含有空間性的矛盾、簡直『匪夷所思』譬如上運動場跳舞場電影院公園的時候、都是精力彌滿、神采奕然、而一到教室裏聽講、就頹唐懶倦、奄奄一息、有的竟靠在椅上、呼呼熟睡、做他的「義皇上人」去了、又若寫情書的時候、都是絲絲入扣、精益求精、而做考試的卷子、就罅漏百出、莫明其妙、同是這個人體、而力量之差、成了九與一之比、好像換了一個人的樣子、是所謂「力」無以名之、名之曰「神祕之力」、

以下三點、雖然觀察得很膚淺、其實是最大的特徵、讀者能舉一反三、就可以想像大學生『超人』的風概了、

（鈍丁）

名媛與名劇

（熊熊）

貝當路之路市展覽會、自開幕以來、成績極佳、各種關於路政之展覽、應有盡有、雖遠至雲貴、亦有不少出品陳列、令人一入其中、等於週遊全國、而其中一部助長遊人餘興之遊藝、又復搜羅美備、集古今中外之大成、故雖地處僻遠、遊者仍絡繹不絕、不以路遠而畏憚也、據該會主持者云、平劇雖由各票房輪流担任、但尙不足以滿遊心理、爲欲使遊客儘量滿意起見、將於二十六日起至三十日止特商請各大學表演新的話劇、俾遊者更新耳目、皆大歡喜而後已、可見該會主持者之苦心孤詣矣、第一日將由大同大學男女學生表演話劇『潑婦』及『蘇州夜話』該戲聲譽之佳、無待贅述、且爲該校精心得意之作、預料將來繡幕展處、自必博得掌聲不少也、而尤難能可貴者、並有海上聞人王曉籟氏之女公子王蓮慶女士、在潑婦一劇中飾主角于素心、王女綺年玉貌、才學兼優、對於話劇藝術、冠絕等倫、故潑婦公演時之成績、當非尋常之一般表演者所能望其項肩者也、

□王曉籟女公子王蓮慶女士□

中國等於不養一兵

（花月）

中國養兵之多、居全世界第一、所有國家收入、幾全用於軍費、照常理論、應該是一等陸軍國、有強大的力量了、可是事實上中國又等於不養一兵、絲毫無所謂國力、否則日本不過出了三萬軍隊、何以能在一夜之間、佔領瀋陽及水陸各省城、所到之處、如入無人之境、豈不是等於一個兵沒有嗎、我們中國人本也知道兵貴精而不在多、自數千年前的古人說過這話之後、一直到現在、仍是不刊名論、但是一般軍事領袖、卻又明知故昧、一味圖多、能夠一兵有一支槍、便算是好的了、有許多部隊、還有徒手的、或是每人只有一柄大刀、也算正式軍隊、徒然數量上好看、有幾萬人、其實毫無實力、空糜餉糈、就是有槍的兵士、也還有老弱或連開鎗也不能瞄準的在內、當不起有力量的軍隊一擊、而擁了一支鎗、用以威嚇老百姓、卻又綽綽有餘、以致我國軍額愈多、軍費愈巨、國勢愈弱、造成反常的現象、以全世界養兵最多之國、實際上等於不養一兵、

□王曉籟先生女公子蓮慶女士本月二十六日在貝當路市展覽會中表演潑婦主角于素心、

□長篇哀豔小說頤和園續稿未到暫停一期、

趙爾巽軼事

（中文）

前清史館長趙爾巽、本漢軍籍、由御史出守貴州、性嚴厲、人多嫉之、嗣洊升列道、督川督奉、清亡後往來京津間、袁項城列爲嵩山四友之一、於是長參政會、長和平會、年逾八十、猶浮沉政海、記其守黔時、有嘲以聯者曰、爾小生生成刻薄、巽下斷斷絕子孫、趙固無嗣也、趙聞之曰、爾小生生成本性、巽下斷斷不容情、方趙督川時、其弟爾豐、方在川邊與瞻對「帶藏番轉戰、殺人如麻、稱之曰趙屠戶、其後繼乃兄督川、遂以路事激衆怒、爲川人所戕、趙每謂乃弟不通達、不聰明、故有此禍、平時評論旗籍諸大僚、祇服肅王親善、於醇恭昆弟叔姪、均致不滿、尤不慊於端方、漢人中若袁世凱、若徐世昌、若岑春煊、皆相周旋、蓋晚年亦漸趨圓滑云、

趙在清史館、極體恤旗人、凡前清主事筆帖式諸員、羅致之爲司繕校、南中某京卿托趙錄史館副本、核之需繕錄費萬餘元、趙曰、此費可養贍旗人、因定價千字二角、閱歲始畢、此固趙之嘉惠也、今旣溘逝、旗人中雪涕者不少、惟清史自王闓運開館後、至今已十餘載、除幕紀及諸傳均有藁本、易於纂輯外、各志尙付缺如、趙旣往矣、不識繼之者如何人也、

雙喆商標
SHUAN CHE TRADE MARK
YEHCHYU FACTORY SHANGHAI
酒中之王
杏仁燒
送禮宴會 無上妙品
即杏仁白蘭地
人人歡迎一致贊美
酒王
本埠 經售永安先施南貨部三陽冠生園天福神州新世界大中華中央菜市街石路萬泰源酒行張崇新醬園虹口元芳路施德豐醬園西洋旅社酒吧間裕鼎永酒行新小東門同源醬園共和新路小菜場天福南貨店及各大酒樓醬園等均有經售
外埠 南京下關蔣復興杭州清和坊萬隆腿棧甯波國貨展覽會江北岸振興公司後市天福公司蕪湖國貨公司九江陳順記醬園常州高泰盛青浦和泰無錫鄧聚隆等招請本外埠經售處章程函索卽寄
本埠售價 大號瓶五角 小號瓶二角半
上海頤和園醬油廠出品 總發行所美租界華德路華盛路口

拍照的好機會
際此天高氣爽薰風逍麗仕女們皆欲攝照以留芳影現有海上素負盛名之康生照相專聘中西攝照技師凡往光顧者無不滿意今爲優待顧客起見持本報前往攝照者可打九折機會難逢勿失之交臂
地址 霞飛路巴黎大戲院西首 電話三四二七一一
康生照相館啓

日軍暴行中之美人勢力

（曉然）

日本軍人已料透了我國軍隊絕不敢抵抗、就是有一部分軍士有愛國心、願爲祖國犧牲、也料透中國、當局必然不許、所以日軍敢長驅而據東三省各要地、東北當局、也果然不許東北軍與日軍衝突、雖東三省已完全淪於異族之手、而北平行營猶通電各軍、不許持械出營、竭力避免與日人衝突、以維中日邦交、假使我軍有抵抗、則無論如何不濟事、敵人來時、總能抵抗一陣、不會於數日之間、東三省各要地全被佔據、又假使日軍於旣佔東三省之後、繼續長驅而進中原、我軍也是不抵抗嗎、幸而我國尙受列強的均勢之賜、暫可不致亡國、日軍心目中雖無我軍、但爲均勢所不許、瀋陽各銀行被日軍佔據、美領事抗議無效、不過召集在瀋美僑、給以槍械、就把各銀行的日軍驅走了、又秦皇島不過有美艦兩艘、日軍就不敢登陸佔領、偌大中國、竟不及瀋陽少數美僑和秦皇島兩艘美艦、孱弱已極、還能在今世圖存嗎、如再不積極振作、亡國之禍恐終難免、不亡於現在、也要亡於將來、豈不可怕、

所望於現代青年

（佩忍）

□半歐化亟應糾正□

在近代中國社會裏、尤其是幾處通商口岸如上海等埠、我們日常習見的一般所謂現代青年者、他或她們在服裝上言語上以及在文字上、隨時可以發見很多的半歐化、以爲不如此不足以顯示其漂亮、其實這是一種很無謂的盲從、

中國人遇到一回國恥、暫時還能被動着奮興、銷極的對付辦法、左右不過是抵制某貨、同經濟絕交等手段、但此猶屬於有形的凌辱、所最關緊要的、莫過於無形的文字侵略了、英倫三島、能夠稱雄於世界、何嘗不是得力於此呢、

最近實業部在禁止商用英文、同時海關和郵局等國有機關也奉令將完全改用中文、這當然是一種好現象、如果在短時期中可望實行、然而在這明令改革習俗聲中、我們在各種華文報紙和其他刊物上的稿件中、依舊可以見到許多似乎歷史悠久的中文不能表白的譯音字句、使未習英文的人們讀了感覺莫名其妙、我很期望處於社會領導地位的輿論界和博學的編者、大家起來扶助政府共挽頹風、急極的方法、頂好是能拒收那種稿件、最低的限度、那末如果有時確非引用外國原文不可時、非得需要加註譯解不可、我敢說這是一樁很有裨於實際的工作、最後、我在烈烈地企盼着前程遠大的青年們、共同努力、保持大中華民族的國民性——一種立國的眞精神、

普及教育的困難

（英傑）

教育是很重大的事情、而且關係到國家的興亡、我們中國的弱、大半是教育不普及的緣故、所以地方上都極力擴充學校、以達到教育普及目的、這本來是很好的事情、然而現在的教育、非錢不興、在小學校裏的小學生、他所受的初等教育、不要費多少錢、所以父母還能夠担負得起、假使一旦脫離了小學的初等教育、要想去受中等教育、富人固然沒有什麼問題、因爲他有錢、至於窮困的學生、他雖要去受中等教育、於事實上却不能了、因爲他家裏沒有錢、所以往往有許多的小學生、因爲經濟的困難、便去就業了、還有許多人、家長對於他受中等教育、還可勉強支持、等到中學畢業要去受高等教育、却不能夠了、所以現在的大學生、家况都是很好的、由此以觀、豈不是無錢的人、卽受不到高等教育、有錢的、卽能受到高等教育、受教育、要受經濟支配、這是多麼的不平啊、所以現在的教育、是錢的教育、要把這錢的教育、去實現出普及教育來、豈不是難上加難嗎、

□芝影軒之書法□

電車中之特殊階級

（羅秋）

我實在過不過去了、才寫卜這篇拙作、龍報的讀者、你們看了以爲如何、中國地界的電車中、時常可以看見著着灰色制服的丘八太爺、他們祇要化去三個銅子買一張票、就可以從第一站乘到末一站、有時還竟要坐頭等、卽使售票員見了、也奈何他不得、他有護照、你有沒有、公共租界的電車中、尤其是無軌電車中、時常可以看見著着號衣的巡捕先生、他們可以不買票、隨時的可以跳上跳下、因爲他們正在很熱心的辦公事呢、法租界的電車中、丘八爺旣不多、巡捕先生亦少見、覺是他們貴公司裏的售票員、票子當然不必買了、但乘客上來也不知讓位、有一天我從呂班路乘電車到十六鋪、電車中覺看見有八位售票員、除出一個正式辦公的售票員外、其餘的都坐着談着、唉、電車公司怎不要漲價呢、

市黨部亦以鎮靜爲非是

（黨徒）

各省市黨部對於中央、向少激烈言論、只有現在上海市黨部爲日軍蹂躪致中央一電、足以代表全滬八十心理、令人愈加奮興、如云、保國衛民、外禦凌侮、胥惟國家軍隊是賴、吾國家旣受此奇恥大辱、縱云力求退讓、亦必有退讓之限度、縱云願聽宰割、亦宜自擇割之方法、明知國家衰頹、覆亡可慮、小有不忍、將亂大謀、然今玆之事、何得云小、此而可忍、孰不可忍、與其束手而待斃、曷若奮鬥以圖存、與其凌遲而哀號、曷若刎頸而自殺、又云、將謂遷延以備城下之盟耶、則乙未馬關訂約、亦必先經甲午之一戰、今日吾全國上下、鎮靜誠鎮靜矣、而何殊於甘作亡國之順民、忍耐誠忍耐矣、而何異於願爲待決之囚犯、語語沉痛、竟出諸市黨部呈中央之電、足見國人心理、已極度緊張、市黨部諸君子同屬國人、自更不忍目睹神州陸沉、如褚民誼致粵方之電、使後人謂以黨治國者、直爲以黨亡國、此至中央、尤不能狃於過去之濟案、以爲日軍強佔、係屬暫時、可仍以鎮得靜最後解決也、[illegible]濟案所加於我之恥辱、實亦異常重大、爲世界任何國家所不能忍受、中央尙可期遼案得同樣解決爲了却其事耶、是我人或尙非全屬順民、中央直爲恭順之中央矣、

武俠小說 紅粉俠

（一八三）

（黃南丁著）

第二十三回 風和日暖村店拜老翁 露重月落山寺識壯士

話說紅鼓女、同了紅粉俠萬霞兒二人、辭了寒山寺住持僧道明和尙、一逕的向餘杭縣楊家墩進發、要去拜訪褚老英雄、到了餘杭、安宿一宵、到明天早上、向楊家墩撲奔、方到一處小叢林之前、那聖手金剛嚴鍾、同了法聽法理二人、出來截住去路、聖手金剛、口中吐出了一道劍光、向二人砍到、紅鼓女知道不是人家的對手、只得拚命抵敵、正是危急、只見樹林內、一聲叱咤、出來一個老者、生得一表非凡、一昂首間、鼻孔中飛出兩條靑光、向聖手金剛的金光之上、迎擊上去、只聽得嚓啷啷地的一聲怪響、聖手金剛的劍光、好似受了重創一般、直縮下去、聖手金剛見了、忙把劍光收住、大喝道、褚老頭兒、俺與你今日無冤、昔日無仇、怎地出來多觀閒事、俺且失陪、以後再見、說罷一聳身軀、飛也似的走出叢林、法聽法理二人、見了聖手金剛已走、只嚇得顏色改變、也都入叢林、紅鼓女同霞兒二人、正欲追去、聽得老者、高叫道、二位姑娘、窮寇莫追、放他們逃生去吧、二人聽了、方停止脚步、不再趕去、紅鼓女收了劍光、老者也把劍光收住、紅鼓女霞兒、忙走將過去、向老者拜謝、老者一壁扶起來、一壁笑道、二位姑娘、怎地同他們廝殺起來呢、紅鼓女祇說是自己的仇人、並未把前後事情細細向老者說明、霞兒便問老者的姓命、老者笑道、我住在楊家墩上、離此不遠、二位如蒙不棄、請到舍間去奉茶再行奉告、霞兒笑道、好、咱們二人、正得上楊家墩去、找一位老英雄哩、說畢老者回身引道、紅鼓女同霞兒、隨了老者、向前面走去、

30189